

## Dlaczego jest wyświetlane i jak usunąć pojawiające się powiadomienie o braku bezpieczeństwa certyfikatu kwalifikowanego w trybie pracy na Windows7?

Komunikat o braku bezpieczeństwa certyfikatu kwalifikowanego wynika z braku nadrzędnego certyfikatu KIR na jednostce stacjonarnej klienta oraz ustawień Java. Podczas logowania za pomocą certyfikatu kwalifikowanego do systemu BOŚBank24 iBOSS się pojawia ostrzeżenie, że aplikacja Szafir i certyfikat kwalifikowany nie należą do zaufanych, bezpiecznych elementów.

Komunikat wygląda jak niżej:

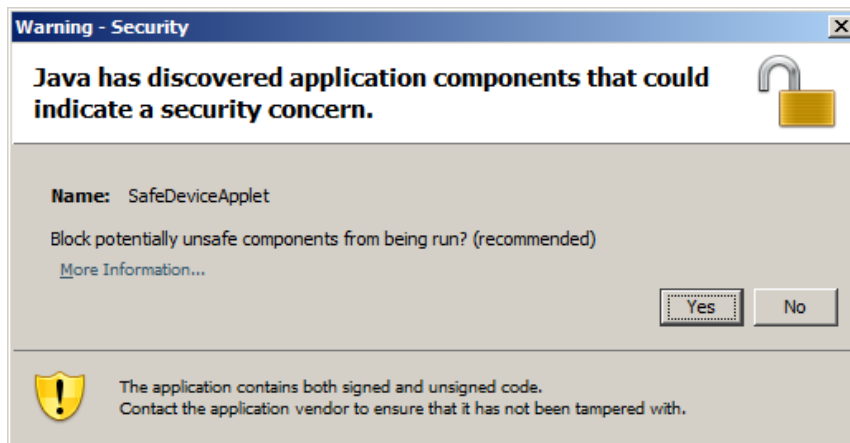

Jest możliwość trwałego wyłączenie tego komunikatu na stałe. Wymaga to ustawienia w panelu sterowania „Java Control Panel” parametru „Enable – hide warning and run with protections”, tak jak na poniższym screenie Zaakceptowanie spowoduje wyłączenie komunikatu:

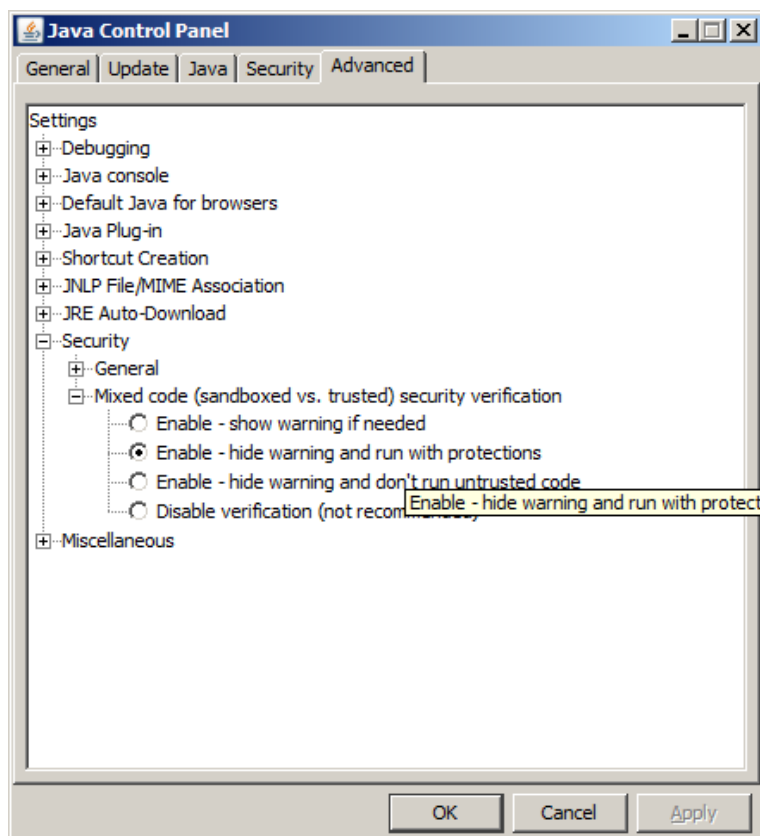

Drugim koniecznym krokiem, który usunie na stałe komunikat Java jest pobranie nadrzędnego certyfikatu NCC. Postępowanie zgodnie z poniższą instrukcją usunie również problem nie pojawiania się certyfikatu kwalifikowanego w oknie wyboru certyfikatu. Poprawna praca z certyfikatami KIR w Windows7 wymaga dodania certyfikatu KIR, a w zasadzie nadrzędnego certyfikatu NCC do grupy certyfikatów zaufanych.

Wymaga to pobrania zaświadczenia certyfikacyjnego dla KIR S.A. ze strony:

<http://elektronicznypodpis.pl/informacje/aplikacje-do-pobrania>

The screenshot shows the website 'Centrum Podpisu Elektronicznego Szafir' in Internet Explorer. The main content area is titled 'Pliki i aplikacje do pobrania' (Files and applications for download). It features two large blue buttons: 'Weryfikuj' (Verify) and 'Podpisz' (Sign). Below these are two columns of application descriptions. The left column is for 'Aplikacja SZAFIR do weryfikacji' (SZAFIR verification application) and the right for 'Aplikacja SZAFIR do podpisywania' (SZAFIR signing application). Each has a 'Pobierz aplikację' (Download application) button. Below these are links to download certificates: 'Certyfikaty (DER) i listy CRL (kwalifikowane):' (Certificates (DER) and CRL lists (qualified)) and 'Certyfikaty (DER) i listy CRL (niekwalifikowane):' (Certificates (DER) and CRL lists (unqualified)). The first link is highlighted with a red box and contains a list of certificates with 'pobierz' (download) links. On the right side of the page, there is a navigation menu with 'Zamów e-podpis' (Order e-signature) and other options like 'Odnów podpis elektroniczny' (Renew e-signature), 'Pobierz pliki / aplikacje' (Download files / applications), 'Sprawdź cennik' (Check price list), and 'Jak zamówić' (How to order). There are also promotional banners and a 'Aktualności' (News) section.

Uruchomienie opcji [**pobierz**] umożliwi zapisanie certyfikatu (plik z rozszerzeniem .der) na lokalnym dysku, lub bezpośrednią instalację certyfikatu w systemie.

Rekomendujemy bezpośrednią instalację, która przebiega w krokach jak niżej:

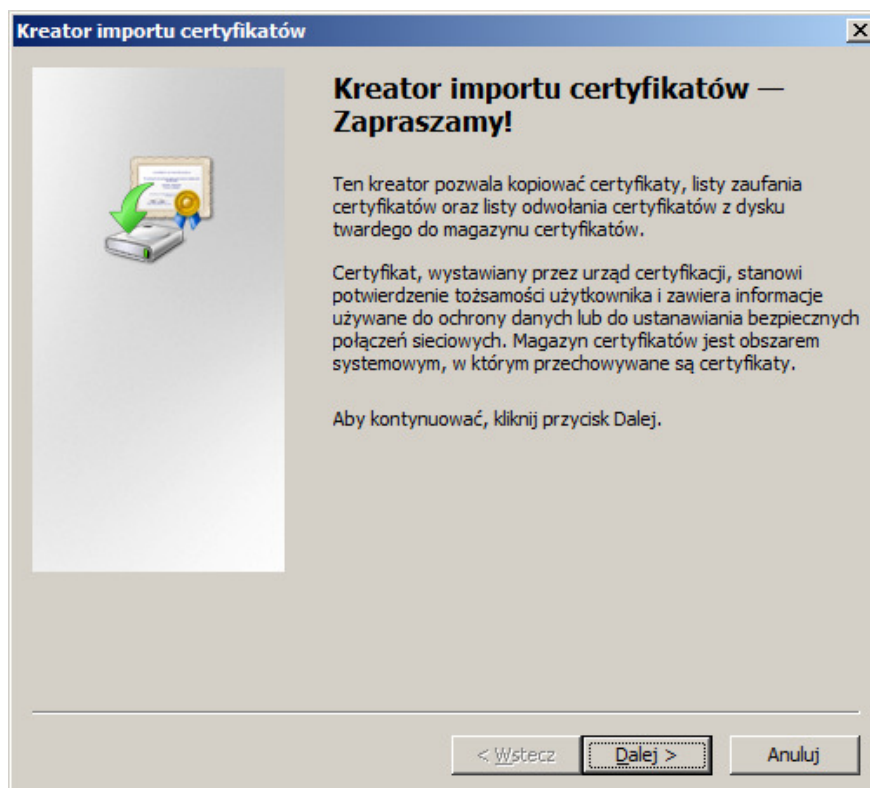
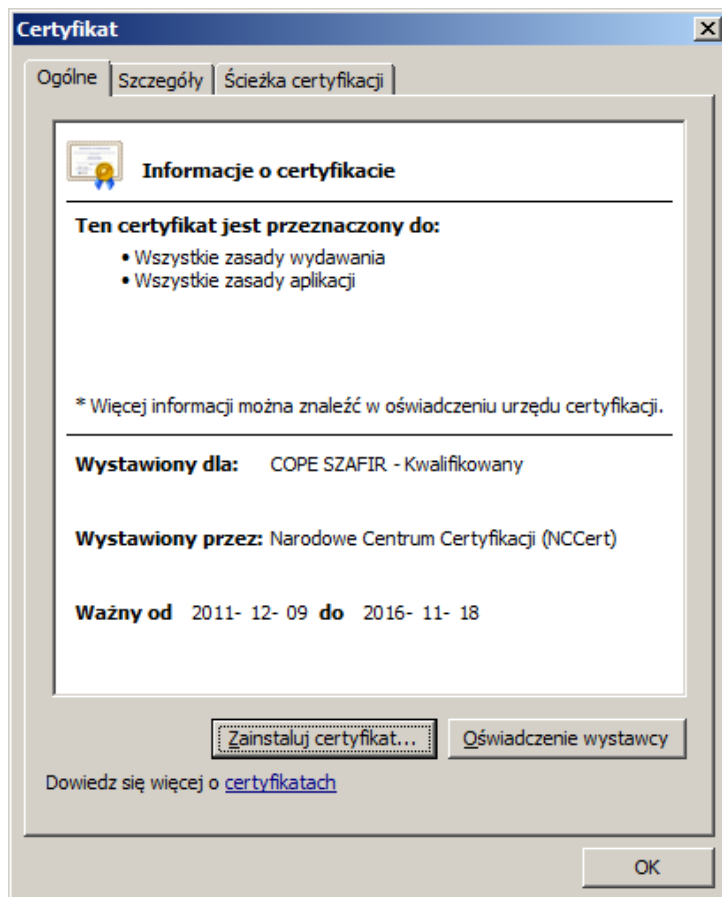

Wybór opcji **[Dalej]** umożliwi instalację certyfikatu w magazynie certyfikatów zaufanych, który wskazujemy w opcji **[Przeglądaj ...]**

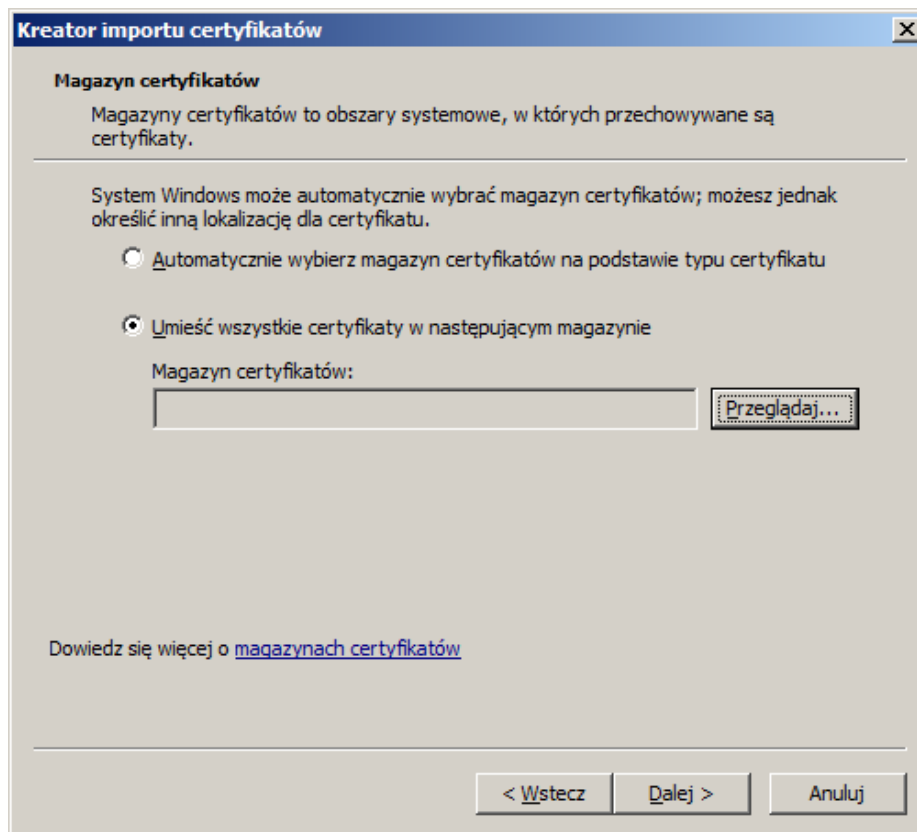

Należy umieścić certyfikat w magazynie „Zaufane główne urzędy certyfikacji”

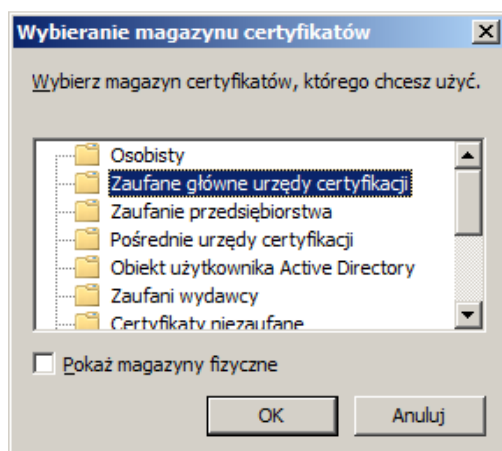

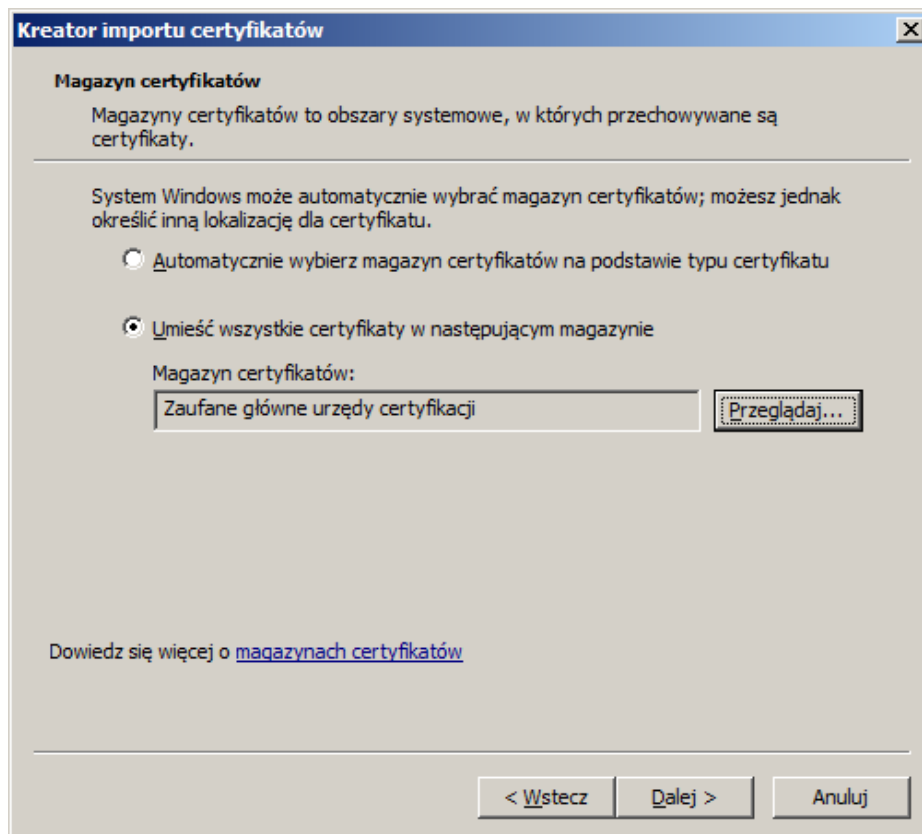

Wybór opcji **[Dalej]** zakończy instalację certyfikatu

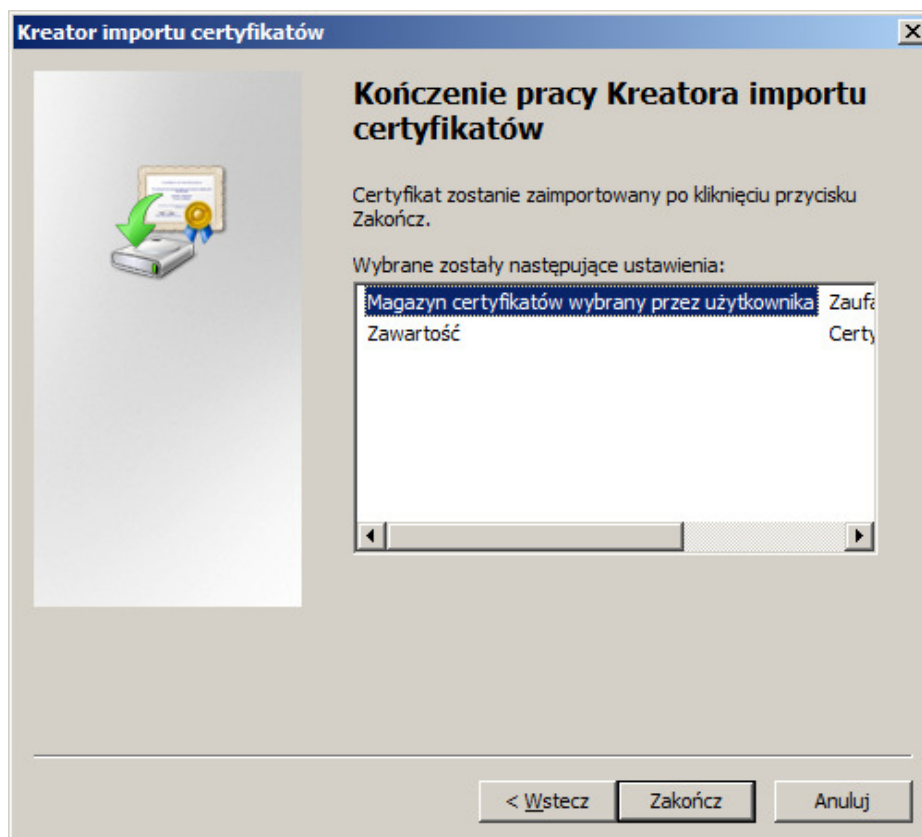

Należy wybrać opcję **[Zakończ]**

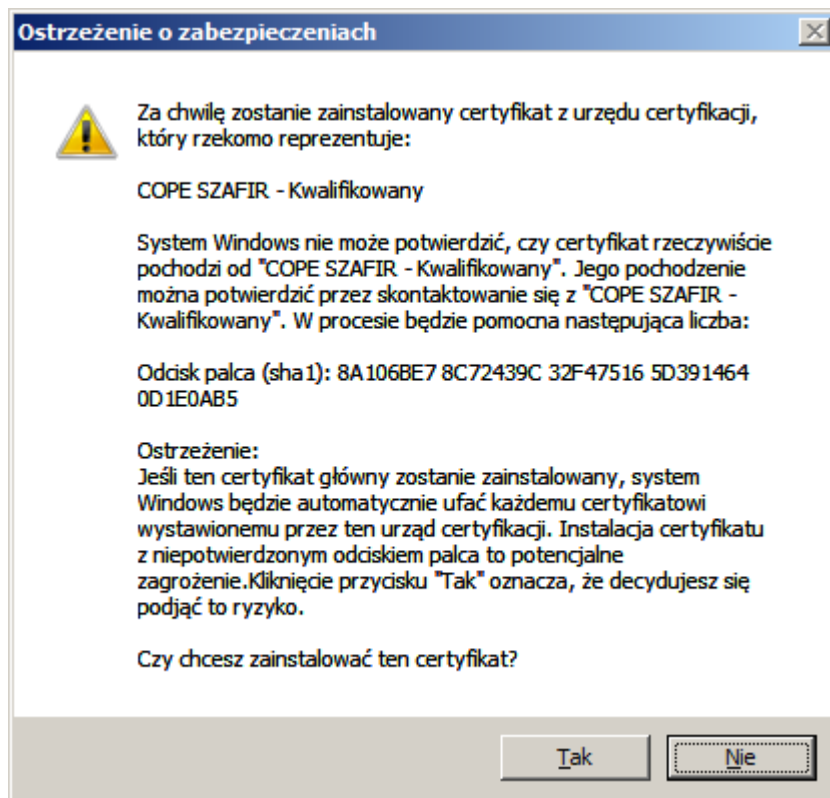

Pomyślna instalacja jest potwierdzana komunikatem

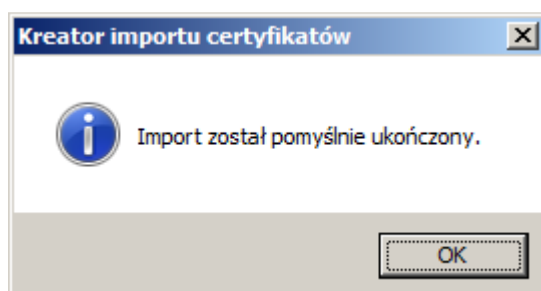

Poprawny certyfikat ma ścieżkę jak niżej:

